南華日報

本報創刊於民國十九年二月一日　第二八八〇號

今日出紙一大張　零售每份壹仙

集孫中山先生字

SOUTH CHINA DAILY NEWS
(NAM WAH JIH PAO)
RADIO & CABLE ADDRESS "SWENONIS"
49, HOLLYWOOD ROAD
HONG KONG

P O BOX 349

館址香港荷里活道四十九號　電話弍五六一二　電報掛號有線電五四七八無線電九八五零　郵局信箱第三八九號

△報費價目▽　本港每月叁毫全年叁元六　國內每月陸毫全年七元　外洋每月九毫全年拾元　郵費在內港幣計

△中國書局印刷公司承印▽

香港政府特准掛號認爲新聞紙類第一三六號

專論

文化黑暗與學術復興

薩孟武

抗戰以來，我未曾做過一篇論文，實因抗戰需要鐵血，文章固然可以驅逐鱷魚，□□□□□□□□□□□□□□□□。

宣傳，對誰宣傳？對民衆宣傳麼？我國民衆有能力且有興趣去看雜誌的，爲數不多。而這少數的知識分子又大半是宣傳者，不是被宣傳者，所以用文章宣傳，充其量不過宣傳者彼此閱讀彼此的文章而已。□□□宣傳，□□□發生分化麼？□□會看不會看吾國文章，已是一個問題，縱使會看，而吾國出版的雜誌能夠不能夠輸入□□，又是一個問題。對國際宣傳麼？中央通訊社每天發出去的電報——記載□□暴行的電報已經夠了，雜誌上的文章他們不會看而且不會譯的。

這種觀念當然是有錯誤的。但是**抗戰以來，小型雜誌之多幾乎甲於天下，而除了少數雜誌之外，內容又幾乎千篇一律。在物價騰貴的時候，尤其在紙墨缺乏的時候，犧牲許多紙墨去印刷口號式的文章，對於抗戰無益，文化有害的文章，我很覺得可惜。**

不但可惜，小型雜誌固然產生了許多短篇論文專家——一千字論文專家，使中國文藝轉換了一個方向。但是**小型雜誌愈多，印刷費就隨之而高漲，印刷費愈昂貴，大型雜誌——研究學術的雜誌便由減少而至於消滅，頓使中國文化發生了一個黑暗時代。**

此次中日戰爭不單是抗戰，而且是建國，抗戰是消極的，建國是積極的。一個民族能夠建設一個國家，永久存在世上，除強大的武力之外，並且需要燦爛的文化。在歷史上完成了一種使命。看吧！今日操縱國際政治的不是意德英法俄麼？意有文藝復興，德有宗教革命，英有產業革命，法有政治革命，俄有社會革命，他們在文化上都曾完成了一種使命，而他們所完成的使命又曾影響到全世界。他們畢竟不凡，他們在文化上有不凡的貢獻，所以在國力上有不凡的偉大。□□□□□□□□，明治維新以前，模倣吾國，明治維新以後，模倣歐洲。剽竊是它的長技，它在文化上只有兩種貢獻，一是在國際法上發明了不宜而戰的原則，二是在關稅學說上發明了走私的原理。**世界不會因爲□□□□□□□感覺寂寞，反而可以因爲□□□□□□得到和平。**它雖有強大的武力侵略東亞，然其結果必與匈奴遭遇同一的運命。日本是不足懼的。

日本固然不足懼，然而吾國本身却有可憂之點，甲午戰爭之後，士大夫們無不喪失勇氣，到了現在每況愈下，人家談人民戰線，我也來人民戰線，人家談自由民主，我也來自由民主，人家談共產主義，我也來共產主義。甚者且反對自力更生，欲把中國變爲別國的一邦。自己失去膽量，自己失去自信力，自己視爲軟弱無能的動物。這種態度若不改變，中華民族恐怕沒有復興的機會。

固然歐洲文化有很多可以採取的地方，但是我們不宜單單模倣他們，必須「迎頭趕上去」。德國在統一以前，曾發生一種文化運動，其中以法學建設運動，最有勢力，爲其代表的便是薩斐尼（F.C.v.Savigny），他們有一個口號：「研究羅馬法，要勝過羅馬法」，有志竟成，德國法果然代替了羅馬法，傳播於許多國家。反之吾國怎樣呢？步步跟歐美走，大學成爲歐美大學的預科，凡是出過洋鍍過金的，不管實際價值如何，其交換價值必在國內學生之上。由自輕而自暴，由自暴而自棄，自棄到了極端，使變成某種主義者，認外國爲祖國。

民族運動可以分做兩個階段，第一是民族統一運動，第二是民族獨立運動，而民族的獨立則以文化的獨立爲前提。抗戰不但是消極的□□□□□□，且是積極的要求中華民族的獨立。

在這個時候，任誰都要各盡所能，報效國家，使國家在各方面發展。但是吾國的知識分子却喜歡越俎代庖，放棄自己的所長，高談自己的所短，或作後方的岳飛，論自己所未曾研究的各種作戰計劃，或學德國Fichte之作「告德意志國民書」，天天做宣傳式的文章。許多教授離開大學的講壇，而跳上政治的舞台。大學雖然聯合了，而學校仍感空虛。我們消耗日本的武力，同時又消耗自己的文化。長期抗戰，長期消耗。抗戰得到最後勝利之時，吾國的國力雖然一昇千丈，然而吾國的文化將一墮千丈。

（下文緊接第二版）

香港 皇后大酒店房租特別大減價

房價：由三元起至十二元止　電話：三〇三九一至三〇三九六

最經濟

每天一律減收七折

每半天一律減收五折

每八小時一律減收四折

建築堅固　房間雅潔　空氣充足　招呼週到

先施牙膏

品質純潔　氣味清香　久藏不壞　售價廉宜

先施化粧品公司出品　各商店俱有代售

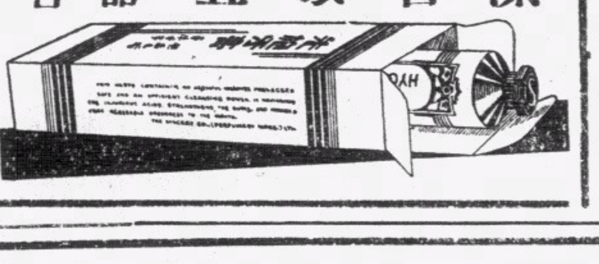

美泰電版　工精價廉

機器洗衣局

本局自一九零二年創辦至今。已歷三十五載。對于乾洗一層。更精益求精。因配有英國最新式「爽力」乾洗機器全套。舉凡呢絨絲綢。印花綢。人造絲綢等。洗後鮮艷無比。不特能保其原有色彩。並且不縮短。攜物到總局一句鐘。便可工作完成。凡我顧客。尚期留意。

總局在旺角廣華道最高烟通爲記電話五七〇三二分局香港皇后大道中廿二號A電話二一二七九分局尖沙咀彌敦道廿七號電話五八五四五

婦女隱疾即服

姑嫂丸

專治婦女經水腹痛　久不受孕　赤白帶下　諸般婦病均有奇效

偽男子腎虧腰酸　請服　海狗鞭健腎丸

天壽堂藥行

統辦各國名廠唱機各國名伶唱片唱針

特良巧技聘師精修各種唱機配件

萬國美專 招收男女新生 函授西畫

以最有效能之捷徑函授西畫數本數十冊永送學員成立六年學員遍全球成績昭著並添設函授國畫科即招國難廉費生另面授招圖工音體系國畫系西畫系國學系等日夜班星期班新生編制與國立美術大學相同校舍宏敞詳章附郵四分即奉

院址旺角何文田太平道二十號　電話五一二三九

港粵 利安鐘表行

游泳表　駱駝嘜時表

總行 香港大道中 電話二一六六一

分行 廣州十八甫 電話一五四五五

介紹經濟聖丹

幾個銅仙……包保平安

寒暑相交，天氣莫測，最普通之病症，如鼻塞，流涕，喉痛，咳嗽等。吾人於早晚衣服，稍有不慎，易被侵襲，蓋平常所謂寒暑感冒者，即此病源也。但多數人，對於以上諸症，甚爲忽視，及至沉重，內部已傷，始行施救，每覺晚矣。本堂主人，本其慈悲之心，特創經濟聖丹以救世，能在病前，口含虎標八卦丹一角，幾個銅仙，包保平安，藥力神效，斷非他家誇言誘利者可比也。

癒我胃痛反吐嘔酸（噯）氣

恭頌王日光博士

余三年前患胃氣痛病，飯後每覺反吐食物，及嘔酸噯氣，至今日益深重，形體瘦弱，屢醫罔效，近閱報得悉王博士擅醫斯疾，遂往求診，多蒙博士憫恤余貧乏，診金減贈診治兼旬幸獲痊愈，愧無以報，特敬數言登報以表謝悃，並告有患胃腸氣痛者知所問津焉，

香港德輔道中一百三十三號祥和銅鐵號店伴陳蘇敬頌

王鑒師醫所大道中一百七十六號何東行五樓電話三一六〇六

華德洋行

本行代理美國大衛先鋒墨水筆，按得活打字機，英國愛諾義炭紙，墨帶，膠水，繪圖墨水，圖書墨盒，及各種文房用品，莫不式式俱備，零沽批發，一律迎歡，惠顧諸君，請移玉到

德輔道中二十四號二樓（即安樂園對面）

樊仲雲主編

國際週報

第廿五期出版

要目

華南新戰場
日本進攻華南的意義……樊仲雲
美國的十一月議會改選……胡蘭成
中日戰爭與門戶開放問題……章爾登
日本縱橫談……平生
中日戰爭與日俄戰爭的比較……小川平吉
一週大事……金辛
德安我軍大勝
意國撤退西戰志願兵

每冊三分　國際編譯編輯　南華日報社出版　總發行處：香港荷里活道四十九號南華日報社營業部

本報啓事

國際週報第二十五期已出版，凡本報直接定戶，今晨隨報附送。如有遺漏，請向送報人索取，或致電話本報（二五六一二）發行科，俾便查明補送。

欲配準確美麗眼鏡請到

其樂眼鏡行

大道中五十三號

南洋婦科專門　女醫師張家寶

專醫婦女暗病發育不全乳房平坦等症新法指導受孕保證懷孕後收費

上午八點至十一點油蔴地彌敦道五二六號二樓分局候診　下午香港永樂街四十四號二樓總局候診

總局電話三〇〇八　分局電話五九二三〇

鋪床被單

△ 印花洗晒不變　全幅美麗堂皇

上海三友實業社總經理處蘇杭街捌拾柒號大發公司　分銷處莊士敦道廿陸號權恩公司各處均有代售

托售各種舊物

如有各種舊物出售如電雪箱鋼琴打字機無線電收音機衣車等欲得高價及收速效者請電弍弍壹弍陸　海倫行　大道中拾壹號叁樓　如售不出時原物退回分文不取　免費代登中西各報

請女書記

本行欲請女書記一名須識打字及善英語者爲合月薪暫定二十元有意請到大道中十一號三樓海倫行無電線機公司接洽幷攜親筆寫之求職書乙函　又本行新到大帮仙力乎一九三九年收音機

孕的問題!?　女醫師善法解決。

余鳳智

包治婦女一切暗病促孕避孕△猛力通京水▽　△醫師秘藥專醫新舊淋症瘀痔淨根徹底連藥一元　醫所中環電車路新世界戲院對面

四世咳症專家　吳可　新科學 光鏡X驗　肺癆

老經驗診斷秘藥除咳一日見功限期斷根門診一元連藥

太古洋行船期廣告

安順　十月十六號上午五點開　厦門汕頭石叻嘛嘛
嘉應　十月十六號上午正開　汕頭上海
穎州　十月十六號正午開行　海防
新北京　十月十七號下午四點開　厦門泉州溫州上海

貴客附貨請到本行或德輔道西三號太古分局電話弍零壹弍　貴客搭船定位請到德輔道中壹百廿柒號南泰恒記自動電話叁零零弍伍

華人總經理莫慶鏘　分局司理龔慧一　謹啓

渣甸輪船公司船期

啓者本公司茲有堅固快捷輪船

茂生　十月十四號上午十點開　往山打根
定生　十月十五號正午開行　往海防

貴客購買船票及定客位請移玉到干諾道中門牌五十號本公司客務總代理永茂生記接洽是荷　凡往汕頭上海青島輪船除星期日外均有船落貨如欲附貨搭船者請移玉本公司面議是荷　電話二壹叁零五

渣甸公司啓

昨先後克復重要據點數處
我軍猛烈反攻信陽
九里平靖兩關及柳林北局勢穩定
商城□猛犯李家山鴉雀尖激戰中

（路透社十五日漢口電）據昨夜官方報告、信陽自十二日起、情況不明、信陽西北及西南山地有劇戰、日軍又在春上游之茅山舖（北岸）登陸、同時日空軍又大舉來襲、已兩應陸路步隊進犯陽新、龍江附近有劇戰、日軍由金水舖來犯、而辛潭舖以北亦有少數日軍欲侵犯陽新、

（中央社十六日禮山電）侵入信陽之□、因我西北西南兩面箝制、行動已受拘束、竄入信陽西南譚家河之□五百餘人、今日被我包圍、在設法解決中、又南柳林之□八百餘人、經我迎襲亦已挫退、

（中央社十六日洛陽電）我軍十六日拂曉向信陽□軍反攻甚烈、先後克復五皇店、顧店、青山店各據點、迄午仍在激烈進展中、信陽以南□我隔獅子河砲戰甚烈、自晨迄午陣地無變化、

（中央社十六日貴池電）自我英勇砲兵迭次發揮威力後、長江□艦視為畏途、十五十六兩日、□艦已不敢在白晝航行、十六日有□運輸艦五艘、汽艇一隻、入暮後始敢向北岸上駛、同時息滅電燈、摩索前進、并在銅陵江心之老州頭插紅旗一面、指示過此境界即為危險地帶、其畏懼之甚、有如此者、

（中央社十六日麻城電）十四日晨起、□砲多門、掩護步兵六七百名、向我李家山及天鵝舖陣地猛犯、激戰至晚、攻勢漸疲、嗣陸續增援甚多、十五日續攻我李家高山及鴉雀尖等地甚烈、我守軍前仆後繼殺□至多、陣地屹然未動、刻正激戰中、

（中央社十六日雞公山電）信陽我軍陣地向西轉移後、刻與□在譚家河一帶激戰、信陽以東仍在光山潑皮河龍五鎮等處與□對峙、明港附近無□踪、九里平靖兩關及柳林車站以北局勢穩定、□曾一度自信陽沿鐵路北犯、被擊退、

□機昨竟日襲湘境
向株州投彈二百枚

（中央社十六日長沙電）□機五十九架、十六日晨八時半起竟、日空襲、分八批輪迴轟炸株州、岳陽及汨羅、第一批□機兩架、第二批一架、侵入長沙市空、又第三四五六批□機共卅八架、先後在株州轟炸十次、投彈二百枚、路軌略有損失、第七批六架、闖至岳陽、在車站附近投彈、第八批經贛來湘至汨羅投彈後遁去、無損失、長沙警報於下午三時卅五分解除、

（中央社十六日南昌電）十六日晨、有□機三批經贛襲湘、十一時又有一架飛過南昌市空、竄往樟樹、又□機竟日在永修都昌等地輪流偵察、

（中央社十六日南昌電）□機六架、十四日午飛襲高安、在城內投彈多枚、死十四人、傷廿三人、民房被毀七十餘棟、為該縣從來未有之慘劇、民衆對□痛恨入骨、

三民主義青年團 赴前綫服務

（中央社十五日禮山電）記者頃在前線視察、情形極好、三民主義青年團已散佈各戰地、為我傷兵病兵服務、凡近火綫地帶、一間茅棟之外飄有藍底白字之題額者、即為該團之招待處、設備雖簡、却亭有優美之環境、每單位工作人員極經濟、而其分佈甚廣、深與實際需要相配、其中份子俱為優秀青年、生活一如士兵、該團工作救濟為主　宣傳及組織民衆次之、

德安□慘敗後 受國際輕視

（中央社十六日漢口電）塔斯社莫斯科訊、眞理報指稱日軍於德安附近失敗後、引起國際輿論對日本進攻武漢之注意、武漢保衛軍沉毅勇敢、使日軍活動速度大形減低、我軍於武漢近處英勇鬥爭已獲得應有之光榮云、

魯●汶口一帶 在我軍控制

（中央社十六日洛陽電）我軍克復泰安兗州後、魯□軍甚感恐惶、各地民衆紛起應戰、刻大汶口、寧陽、汶上、東來、界首等縣、均為我軍控制、泰安至兗州間殘□已解決、計俘獲□一六聯隊大隊長永野及士兵四十七人、

皖東我軍 反攻灣沚

（中央社十六日寧國電）灣沚現駐□七八百人、其附近內河泊有汽艇卅餘隻、白馬山五山鐵等處有□五六百、刻我軍已進攻范莊（灣沚南三里）、曾一度襲擊三山鐵、略有進展、盤踞灣沚之□畏我攻擊、在白帽寺及火車站埋置地雷、天主堂文昌寓日宮母虎岳等處架設機槍警戒嚴密、

鐵蹄蹂躪下 太原現狀
美記者視察後報告

（中央社十六日漢口電）北平訊、合衆社記者最近飛越五台山赴太原遊歷歸來、謂該地情況雖較前進步、然似有不安、據日方宣稱、該地居民現約十萬、日僑約三千人、商店閉門者仍有三分之一、而現營業中、亦多係日商、比較富有住區之巨廈、現尚無人、街上人民、多係窮苦階級、若干日商紗廠、及一大紙烟公司、現已開工、惟因電流時生障碍、故工作頗多困難、又據日方宣稱、該地小學已開學、中學則仍停課、被炸燬之房屋、亦無人重修整理、記者曾被邀赴油漆一新之軍士及軍士俱樂部、其中有長廊複室、顯係供淫樂之所、記者在該地不得自由行動、且不准赴教會訪問、故確實數字、未能獲得、然一般印象、認為該地居民生活、至不安全、言行均極謹慎、工人來往、對於日軍崗位、均須行禮、華人特有之活潑精神、已不復見云

□攻華南 當難得逞
蘇政府機關報評論

（中央社十五日莫斯科電）日軍在廣東省大鵬灣登陸事、蘇俄政府機關報消息報評稱、日軍進攻華南所當遭遇之抵抗、較之進攻漢口尤甚、英法之屈服政策、已因慕尼黑協定而具體化、日本今乃加以利用進攻華南、即所以直接打擊英國在華南之利益、但日軍圖佔華南、軍事上所當遭遇之困難、必較淞滬作戰時愈為重大、日軍所由遲至此日在華南用兵者、乃因念及淞滬作戰損失嚴重之故、抑知孫中山先生所領導之民族解放運動、係以華南為策源地、日軍進攻、必遭中山先生信徒之遊擊隊的抵抗云、

惠陽連日晝夜血戰
昨晨移守郊外高地
午後□再進犯仍在激戰中
□機昨進擾潮汕一帶各縣

（中央社十六日下午七時廣州電）保衛惠陽城之我軍、經連晝夜與□血戰、殲□甚衆、外城一帶防禦工作、經□陸空兩軍合攻、工事全毀、但我軍自昨晨迄今晨、與□軍苦戰、憑內險要、伺機衝殺、卒以□陸空兩軍傾全力猛攻、于十六日上午六時自動轉移至附城郊外一帶高地固守、午後□軍復向我陣地進迫、迄今仍在混戰中、

（中央社十六日汕頭電）今日上午九時、□水機二架、由海外進窺惠來、旋循普寧揭陽、豐順各公路低飛窺察、在普寧硫砂車站投四彈、車站及附近民房被毀、死傷平民十餘、上午十時折由潮陽出海、潮汕沿海現僅有□艦五艘、

（路透社十五日漢口電）據此間軍事大本營得接廣州消息、惠州被日空軍轟炸甚烈、日軍進犯惠州、迄未得逞、

（本港外息）香港星期報記者由大亞灣前綫來電報告、謂昨有中國空軍猛炸大亞灣之日艦隊及陸上之日軍根據地、如霞涌等、彈落之處、俱立成火塲、各日艦立時散開、狼狽異常、余（記者自稱）駕一遠東航空學校之飛機巡察戰區邊界、見華軍已開始猛烈反攻、逐漸克復原有之地位、余又見馬士灣附近一小鎮中彈被燬、火光熊熊、大亞灣稍有日軍登陸、水面有許多武裝汽艇、大約係準備日軍向寶安登陸、

中執委會發表 告廣東全省黨員書
全體一致劍及履及同時奮起
發動民衆組織協助軍事工作

（中央社十六日重慶電）中執委會頃發表告廣東全省黨員書、原文如次、廣東全省黨員公鑒、□軍進攻武漢、迭遭挫折、今又大舉增兵南犯廣東、狂妄恣肆、野心益張、我廣東全省將士、浴血抗戰、必能以有□無我之決心、覆滅□□、□人此次孤注一擲、進犯廣東、其用意自必為求戰事之速決但結果必將遭遇最堅強之打擊陷入最重大之失敗、我廣東三千五百萬同胞、夙受革命薰陶、最富民族意識、團結之堅、氣之勇、甲于全國、當此危難、必皆奮發、厲秉天賦之革命精神、殊死戰鬥、保衛疆圍□八戰區日廣、消耗益多、最後必致失敗、惟吾廣東全省同志臨此重大時機有應澈底認識而努力者、廣東為我革命策源地及發揚地、亦為本黨發生之聖地、此次抗戰為國民革命第二期必經之階段、吾人秉承總理遺教、為求得中國獨立自由平等而奮鬥、天賦所在、更無旁貸、故我廣東同志、應特別負起革命黨員之責任、秉出生入死、前仆後繼之犧牲精神、追踪數十年來光榮革命之史蹟、起、全體一致、劍及履及同時奮起、發動民衆、組織協助軍事工作、以起聖地之難、救國家危急、總理以為民前鋒勗吾黨同志、吾全省同志、務必率先奮鬥、以身作則、庶無愧于遺訓、深信一致黽勉、必能排除艱難、使□□無所得逞、爭取勝利、使抗戰建國、終底完成、本黨幸甚、國家幸甚、中國國民黨中執委會、

台灣□軍調動頻煩
形成南侵軍事重心

（路透社十六日上海電）據由台灣來滬者談、台灣已成為軍事重心、一個月前台灣軍事準備已甚緊張、截至日軍在大亞灣登陸之前、日軍艦運輸艦等來往台灣日本間絡繹不絕、集中於台灣之日軍、截至開始進犯華南止、共有六師團、人數十餘萬、已開往華南者有兩師半團、又聞台灣方面盛傳□□、□、倘歐洲人之商店停業、則台灣之經濟狀況可以改善云、

（本港息）外訊、日軍初次計劃進攻華南、原欲以小部隊來犯、以斷華南鐵路之交通、今戰事益擴大、兩方勢將擴大兵相糾纏、其始在大亞灣之日軍約五萬、今又由台灣增派來五萬、此等援兵分頭在香港以東各口岸登陸、將以廣州汕頭兩地為進攻之目標、華方亦察知□人此次來犯華南、非僅係牽制性質、故已由廣西調來大批正規軍、

英主力艦三艘 將增防遠東

（本港外息）英海軍部準備派主力艦三艘赴遠東、包括「依利沙伯皇后」、「豪×」號、此等巨艦將以星加坡為活動根據地、

駐滬英軍調動

（中央社十六日漢口電）滬訊、駐滬英步兵達漢團、今日乘英艦赴津、轉往英西北部卿加設爾、現留滬之英軍僅有一團

閩江口 有□艦五艘

（中央社十六日福州電）閩江口外共有□艦五艘、無異動、

文化黑暗與學術復興
（上文緊接第一版專論）

薩孟武

「各盡所能」是抗戰時期國民應盡的義務。所謂「動員」就文化界說，不是指發動全國的學者及作家都出來做宣傳的文章，是指發動全國的學者及作家埋頭研究各自的專門學問。異端邪說固當抨擊，高深學問亦須研究，戰後的經濟如何，戰後的政治如何，戰後的法律如何，非有高深的學問，且又認識中國現實社會的情況，絕對不能計劃出來，文化界的責任不但是計劃方案重要的還是創造中華民族特有的經濟學、政治學、及法律學。英國人曾說：「縱令再有一個印度，與我交換莎士比亞，我也不願意。」莎氏確是英國的國寶。中國呢？沒有！縱有，他本人也不願意做莎士比亞，而願意做格拉斯頓。結果不「莎」不「格」，變成姜太公座下的四不相。戰爭需要動員，而我國的抗戰却需要「復員」，起碼要「復」文化界的「員」。聽說某私立大學，現在每系只有一位教授。試問這樣的學校能否造成第二代的學者？研究文學的仍叫他去教文學，研究外交史的仍叫他去教外交史，研究地質的仍叫他去教地質。研究經濟的仍叫他去教經濟。這是學術復興的第一條件。其次小型雜誌性質相似的，必須加以統制，而學術雜誌在可能的範圍內，不妨多出幾種。這是我一個提議。這個提議固然有人認為腐儒之談。但是我總以為（一）抗戰的目的在於建國，（二）獨立的國家須有獨立的文化，起碼須有獨立的大學（大學不成為別國大學的預科），（三）國民報効國家在於「各盡所能」。要是全國知識分子均放棄自己的所長，而致力於自己的所短，那末不但無益於抗戰，併且有害於文化。

日發言人措詞□□
將對英法嚴重警告

（路透社十六日上海電）日海陸軍之代言人、昨日對外發表非正式之談話、謂日本決心實現其在華之計劃、日本并不欲取香港或取星架坡、但日本不滿意於日軍佔領區內之外國租界治權、因此等外國租界治權容留反日份子在界內活動、美國對於中國戰事尚守中立、德國已停止助中立、惟英法兩國、對日本仍持非友誼態度、倘英法兩國仍不改變其態度、日本將將予以嚴重警告云、

黃水昨降落

（中央社十六日鄭州電）黃水今日降落、流量（七八零零）秒立方公尺、形勢漸趨和緩、

黔商戴蘊珊 捐寒衣欵萬元

（中央社十五日貴陽電）黔省募集寒衣捐欵、現响應勸募者極為踴躍、商人戴蘊珊獨捐一萬元、送抗援會、該會將照章請獎、

餘杭偽縣長 失歡於□被殺

（中央社十六日金華電）餘杭偽縣長士逆東麓、近因觸怒杭□高級官員、上月廿九日晨為□綁押十杭州延齡路槍決、同時王逆搜括餘杭民脂之黃金亦為□沒收、十二日杭□又派憲兵往餘杭城內拘捕王逆之心腹三人解杭、

漢各業獻金第六日

（中央社十五日漢口電）今日為漢市各業行節約獻金競賽週第六日、參加競賽者有五金鐵業及國際貿易業、結果計共獻金一萬九千五百七十一元二角一分、

滬救濟難民獎券暫停

（中央社十六日漢口電）滬息、法商救濟難民獎券發行三期、按期撥付難民捐欵達卅萬元、惟每次均未能銷整、至包銷該項獎券之大公公司虧蝕甚鉅、十五日委託錢家龍律師公告、因合同已滿暫停發行、定十一月起恢復、但是否能成事實現尚未悉云、

晉南臨晉萬泉□軍 企圖渡河進犯
晉西陽方口一帶□我劇戰
綏西偽蒙軍反正

（中央社十五日河曲電）久據綏西之蒙偽軍某某部、近經我方派員曉以大義、該員率全部反正、遂使重要防地、頓為我有、又某旅隊長甲目色令甲布前率百餘人附逆、近亦反正、

（中央社十六日洛陽電）□火車一列、滿載子彈、昨午由新鄉西開、行經柏山車站、全部傾覆、我軍乘機猛襲、斃□廿餘名、獲步槍卅餘枝、輕機槍一挺及其他軍用品無數、餘□向東逃竄、

（中央社十六日潼關電）猗氏臨晉萬泉之□、運到渡河材料甚多、似有渡河企圖、

（中央社十六日潼關電）朔縣□一部七八百、已進至陽方口利民堡一帶、與我軍激戰、

國際最後電訊

義勸匈不可割讓捷士

（中央社十六日羅馬電）關於捷克與匈牙利兩國之爭項、義國曾向匈國政府建議、不復要求捷克國立即割讓小俄羅斯省、并主張在該省境內舉行公民投票、以覘民意向背、對此間政界人士并謂義德兩國、對於此項問題、意見并無參差之處、一般見解、亦以為捷匈兩國問題、應由雙方直接予以解決、足證英法德義四強再度舉行會議之說、顯已擱置不談云、

最後電訊

汕頭局勢轉弛
淡水西龍岡戰況穩定
□昨又圖在寶安登陸

（中央社十五日汕頭電）汕局轉弛、外僑持鎮靜、注視惠陽戰事之發展、英艦三艘、今開汕護僑、汕澄饒沿海□艦有十一艘、又在暹被逐華僑、今又有千八百人抵汕、當局疏散入內地、

（中央社十五日汕頭電）潮汕沿海仍有□艦十艘、惟十四日十五日兩日已停止騷擾、神當局下令對媽嶼口輪船出入、限定上午七時、迄下午五時、

（中央社十六日廣州電）侵粵□軍連日由淡水西犯、希圖破壞廣九路交通、在龍岡地方遇我堅強抵抗、已成膠着狀態、□以所圖不逞、復向寶安方面騷擾、十六日晨寶安南頭海面發現□艦多艘、並放下汽艇、往來遊弋、似有登陸企圖、該方我軍實力雄厚、□如來犯、必予痛懲、

□機昨炸岳陽

（中央社十六日岳陽電）□機十八架、分兩批、十六日午由鄂東經岳、共投彈廿餘枚、多落在上下梅溪橋、金家嶺、乾明寺、南井火車站一帶、炸毀民房一十棟、震塌民房六間、死平民十五人、傷三人、餘無損失、

□攻新店死亡一千餘

（中央社十五日廣水電）自九日傍晚□猛攻新店附近陣地、毫無進展、十一日、十二日兩日、乃傾全力向我復行猛攻、□由山麓仰面進攻、傷亡達二千六百人、

我江防砲兵又立大功

（中央社十六日青陽電）十四日我江防砲兵在江口下游江面邀擊□艦、重傷兵艦一艘、輕傷運輸艦一艘及裝甲油船一隻

我在風波港斃□千餘

（中央社十六日大冶電）十五日晨起、我□在風波港之綫戰事至為激烈、□海陸空聯合來犯、砲火毒氣、來勢甚兇、我勇奮逆襲斃□千五百餘、下午增援續犯仍不得逞刻相持中

□國延長兵役期限

（中央社十六日漢口電）東京電、□陸軍省十五日公布、所有現役預備役後備役之將校士官及現役兵預備兵後備兵補充兵等、一律延長服務期間、即日實施、足証□對兵員之補充及國內秩序之維持、均現竭蹶之象、

晉南我軍挺進皋落

（中央社十六日西安電）軍息、（一）皋落以南我軍十四日擊潰當面之□、並克復上杜村、一部奇襲廿家河姑姊梅之□、並乘勝繞至石頭□極惶亂、我正向東西交斜村猛攻中、（二）皋落以西我軍十三日下午繼續前進、肅清舍家溝宋家溝之□、當晚向青變村口頭村之□猛烈攻擊、□大部被殲、有直擣皋落之勢、皋（落）橫嶺關）大路之□千百成羣、紛紛北竄、我軍正截擊中、邵源方面之□、連日向東潰竄、□千餘、被我圍困於王屋大店間、彈盡糧絕、我正積極圍殲、消滅指日可期、

羅馬尼亞政府 向捷要求割讓土地
匈已願與捷克恢復直接談判
捷四閣員定本星期再度赴德

（路透社十五日柏林電）羅馬尼亞政府又向捷國要求割讓土地、據謂、渴捷國割讓路沙尼亞於匈牙利、羅馬尼亞亦欲在路沙尼亞之南部、獲得一小區域、俾羅馬尼亞與波蘭打通陸路上之交通云、

（中央社十六日巴黎電）匈牙利已願與捷克恢復直接談判、衆信參與慕尼克會議之四强卽將另開會議、解决匈牙利之要求事件、法外交界對於此項態度甚表歡慰、惟不主張現時立卽召開四國會議、法方對捷外長克法柯斯基赴德訪問、認爲卽係表示捷已逐漸受制於德國、法國希望英能犧牲助捷國、俾捷國於廢墟中復興、同時法自身亦願在關稅上協助捷國云、

（中央社十六日匈牙利京城電）據一般觀察、捷匈定本星期初恢復談判、

（路透社十六日匈牙利京城電）匈外長赴慕尼克與希特勒會談今日返國 向匈總理報告其此行任務之經過、匈政府今日發出命令、召四班後備兵回營服務、預料匈國將可於最短期內動員四十五萬武裝隊伍云、

（中央社十五日巴黎電）關於匈國向捷克國所提出之領土要求、此間匈國公使館頃發表公報、畧謂、此項要求依據之原則、仍純粹由匈牙利族居住、或匈牙利族佔有多數、各方均應割歸匈國、質言之、匈國所要求割讓之區域居有匈牙利族八十四萬人、斯洛伐克族十五萬人、勃拉蒂斯泰伐尼特拉兩城、係由匈斯兩族合居、其居民數額已計算在內、日耳曼族五萬七千人、羅德尼族三萬人、於以見此項區域倂入匈國之後、當有斯洛伐克族十五萬人、改歸匈國管轄、匈國政府玆已委任匈牙利族十五萬人應繼留在斯洛伐克自治境內云、

（中央社十六日捷京電）捷閣員四人、定本星期分赴柏林與德方會談、昨晚內閣召集會議、對外長克法柯斯與希特勒會談經過之報告有所討論、關於捷匈定本星期恢復談判之說、尚未經証實、聞捷司法部長法諾及不管部閣員巴克尼氏、現藉身體虛弱爲理由、向政府提出辭職云、

英政府飭國家銀行 以千萬鎊貸予捷克
爲救濟難民及救濟失業之用

（中央社十六日倫敦電）英政府已請英國家銀行立卽撥欵一千萬鎊交捷政府、英政府謂、該欵係應捷之急需、將用於救濟捷難民及救濟失業之用、捷方稱、捷散發此項救濟欵項時、决無政治上或種族上之偏見、現在英之捷財政使團已將備忘錄一件交英政府、內述明捷方財政之詳情、幷要求英予以財政之援助、聞該使團曾以同樣之備忘錄、送交法國、亦要求法政府予以援助 英法兩國將共同攷慮捷方之備忘錄、於短期內、卽可答復云、

英殖民部大臣 斯丹梨逝世
由加返英後卽患足疾

（中央社十六日倫敦電）英殖民部大臣斯丹梨、於今晨二時半、在倫敦醫院逝世、享年四十二歲、斯氏自九月廿五日由加返英後、卽臥病醫所、當時因患足疾、故特由加返英、按斯丹梨乃打彼侯爵之長子、與遜位之前英皇交情頗深、幼時與二人同學於牛津大學、大戰時曾參戰、數日間卽升爲軍官、斯曾受傷 並獲得陸軍十字架榮譽獎章、至一九一七年以上尉資格退伍、是時氏爲英歐召柯羅尼選舉區代表、一九二五年爲佛萊區代表、一九二四年任於英國庫、一九三三年爲國庫部長、又一九三一年氏爲海軍部議政秘書、鮑爾溫組閣時、前殖民部大臣麥唐納辭職、氏被任爲殖民部次官、一九三五年復任爲海軍部財政秘書、致力建造英海軍 斯氏爲保守黨員、一九二七年至一九二九年曾被選爲該黨首領、

英艾登演說 勉國內團結

（路透社十六日倫敦電）前任英外相艾登、今日在沙森頓演說稱、前途有許多困苦工作、待英國做者、英國今日所遭遇之困難、歷史上實所罕見、余相信英國內部如能團結、則必有偉大之力量、以超越此等困難、同時又能爲英國之光榮歷史增加一頁 及增建爲人類謀福利之勳業也云、

蘇聯機關報 對捷前途感悲觀

（中央社十五日莫斯科電）蘇俄政府機關報伊斯維希亞報頃評論捷克國所施行之新外交政策、畧謂、該國資產階級竟然仿國社黨所行之方式、以統一國家、該國新任教長契伐哥斯基並親往德國慕尼克城、晉見希特勒元首、德國前此迫令捷克割讓領土之後、自須進一步在經濟政治上强令再事讓步、蓋以一國既在領土問題上屈服、在其他問題上、亦必完全屈服故也云、

德向外發展 危及美國
美經濟學巴氏之言

（路透社十五日柏林電）據柏林人士之意見、美國又準備擴充軍備、美國之經濟學家巴路芝竟謂、德國之向外發展勢力危及美國、其言引起德國輿論界之反感、外交通訊報謂、猶之德國有商務權利在美國、但德國對美洲無土地侵畧之野心、巴路芝之言、與英國之挑撥戰爭者、同一口吻云、

日九洲風災
失踪者二百餘人 損房屋五十餘所

（中央社十六日漢口電）東京外訊、日本九洲南部因水災而失踪者共二百五十餘人、受損之房屋五十一所、按該區曾於上星期五被颶風侵襲云、

巴力斯坦各地 不斷發生械鬥
英兵兩營開到海發城

（路透社十六日耶路撒冷電）巴力斯坦各地不斷發生械鬥、昨夜耶路撒冷城與內地之電話電報交通、完全斷絕、當局派軍警保護工人趕修各處之電線、海發城局面甚嚴重、今日有兩營英兵開到維持秩序云、

日本各政黨 有組統一政黨趨勢
惟議會方面則似無此意

（中央社十五日漢口電）東京訊、據此間政界消息、日本各政黨有合組一黨之意、接近政府人士謂、內閣方面已露各黨聯合初步準備、甚至進一步準備之現象、據聞首相近衛已與民政黨及政友會兩大黨代表、作數度談話、擬卽聯合會議、各黨共組一統一黨、惟議會方面似無此意云、

西南菲洲聯邦 反對割歸德國
擬在英國宣傳以促起輿論制裁
士密斯氏勸各國奠定和平基礎

（中央社十六日南非荷克城電）西南菲洲聯邦今日宣佈該聯邦之目的有二、（一）卽反對將西南菲洲歸還德國、（二）卽爲聯合坦客尼加（在英領東菲洲之南）反對將坦客尼加亦歸還德國、西南菲聯盟擬在英宣傳、以促起輿論制裁、對西南菲及菲洲之一般問題、加以注意云、

（路透社十五日角城電）南菲洲同盟代理總理士密斯將軍、今夜發表演說詞、勸歐洲各國領袖 利用此新和平局面、亟謀進一部之外交談判、以奠定國際永久和平之基礎、例如殖民地問題、國際貨幣的安定問題、現代世界人類已受盡許多痛苦、再不容民主政治與獨裁政治兩種政論之爭執、而將無量數人民之生命、或甚而將人類文明作孤注之一擲、民主政治與獨裁政治兩者孰善、祇有將來始能判定、民主政治未必十足完善、獨裁政治組織能率優良、則爲其善處、但在歷史上已證明獨裁政治、已成過去之政治制度 今時代環境已變、英明之政治家在此非常局面之中、應如何使在舊制度變成新制度之過渡時期中、不致爆發戰爭云、

孖刺西報昨著論 日犯華南爲最後掙扎
財窮力竭其崩潰之期指日可待

香港孖剌西報昨日社論、題『爲日本之慘敗』、對於日本侵華之勢窮力竭、詳爲臚舉、斷論日本實無法完成其征服中國之迷夢、謂日本最近雖發動進攻華南、但此爲最後之掙扎、日本退出中國領土之期、指日可待云、玆譯錄該社論如下、『最近歐洲之緊張局勢、隨時有掀起第二次大戰之可能、固足以掩蓋遠東方面之烽火、但歐洲戰雲吹散後、世界目光又復注意於遠東局勢、尤其是在最近數日間 日本在香港之鄰近發動其進攻華南之軍事行動、被指爲親英之日外相宇垣之辭退、實爲日本軍部更進一步勝利之明證 然而此不過爲空洞的勝利而已、被推動之日本報紙、謂此舉劃出日本在華行動獲得更大自由之開始期、但世界對此項宣稱、絕不被威勸、蓋日本在華之遞增的困難實屬太過顯明、時至今日、卽最崇拜軍功之日本軍人、對於日本軍部驅策全國走進瘋狂的冒險途徑之最後結果、亦不能不抱疑懼之心、以日本國內情事而論、世界所獲知者甚少、謠詠因而蜂起、盛傳日本民衆備受壓迫、痛苦難堪、國內發生反戰及不滿之狀態、此或言之過甚、然而根據吾人所獲知者、日本確陷於經濟困難、且須設法應付遞增的戰費、其困難實按日遞增、而國內實業遭打擊、戰費預算永在遞增中、增加如是突進、致引起國內財政專家之堅决反對、指出日本貿易之銳跌實不能再度應付如是重担、其所期望之佔領區域之豐碩收穫、已告無法實現、且須增加開銷、以防游擊隊之襲擊、目前戰事果如何耶、自日本公開誇揚、謂攻陷漢口僅爲數星期之事、迄今則已數月於玆矣、漢口仍巍然存在、在過去數週間 日軍損折達百萬之數、比較本年之最先五個月死亡之數、更有甚焉、其進攻漢口之各路、皆被堵截、蔣統帥介石曾謂可守至無窮期、好誇何大之日人、對此不知作何感想、在清醒之觀察家看來、日本快將自殺、雖則目前進攻華南、造成恐怖、但日本退出中國領土之期、實指日可待也』、

美陸部擬向國會提法案 主張增强空軍力量
擬將原有飛機數額加至四千架

（中央社十五日華盛頓電）據美國軍界人士所知 陸軍部擬向國會提出法案、主張將陸軍所屬飛機數額加至四千架、幷在一九四零年六月卅一日前完成是項計劃、關於此事、陸軍部航空署長亨爾諾將軍、頃發表談話、畧謂、空軍當局所注重者、厥爲提高飛機速度、超高飛行、堡壘式飛機卌二噸、陸軍最大飛機當仍以重十七噸之飛行堡壘式爲限、此外民主黨各要人如衆議院黨團領袖雷望 衆議員藍根、烏泰洲參議員金氏、亦均主張增强空軍力量云、

（中央社十五日華盛頓電）羅斯福總統決定大規模擴充軍備一事、頃由負責人士加以評論、稱、此間以歐洲事變所加諸美國外交政策之初步影響、美國遠東與南美洲方面所行政策、尤當感受影響、直至目下爲止、美國在遠東方面、所行政策、乃與歐洲各國、尤其是與英國合作、冀有以保障共同利益、予以美洲大陸而論、則美國在海陸空三軍方面極須出以有限的兵力、卽足以保障門羅主義、其他各處、海面之警察職務、可由英國海軍獨力任之、迄至歐洲事變發生之後、美國陸空三軍專家 卽已深信英國在軍事方面作大規模之努力、此其原因不外下列四端、（一）英國海軍今後須以全力保衛英領土與不列顛帝國各部份之交通線（二）空軍技術進步之後、海軍防禦力量卽爲之減退、（三）美國玆須準備獨力保衛南美洲大陸、（四）美國須在南美洲方面保持威望、幷保証美洲之安全 此外擴充軍備計劃、可在十一月間國會改選之前、以良好之刺激、加諸全國、然而政府與各大工業間、亦可較易合作云、

國際簡輯

（十五日叩電）上星期倫敦舉行氣球防空演習、其中一氣球折斷繫纜、飄流至瑞典岸外之某島下降、

（倫敦電）英政府將組織國民服務團、預計將來可徵集團員三千萬名云、

（柏林電）據此間訊、法已內定駐義大使人選、聞法駐德大使龐賽卽將返國調任法駐義大使

漠視第三國利益 聲言不負保護責任
省港水運停頓 港澳航業呈蓬勃
港當局向菲購菜蔬明日可抵步

駐港日總領事中村豐一、頃奉外務省訓令、通告華南各方當局、謂在廣州附近半徑二百公里之圓周內、在汕頭附近一百六十里之圓周內、將有劇戰發生、如有乘車旅行上述地區、日軍不能保護其安全、所有第三國國籍人民旅行上述地區、應『用其本人之智慮以避免日軍可能之攻擊』、日人侵略華南、意圖破壞外人一切法益、於此可見一斑矣、

……泉州西安改航港澳……

連日來港澳間客貨運突轉蓬勃、省港輪『西安』號首於本月十三日、改航港澳、省港輪『泉州』號亦定今日開始改航、昨據泉州船員稱、由石歧赴澳門搭客非常擁擠、歧關車運極忙、除平常班次外、更加開夜班以爲應付、而沿歧關車行步行往澳者、亦復不少、據由石歧來港者言、省當局爲疏散市區婦孺、近徵調四鄉輪渡、載運至安全區域、輪渡已大部徵用、石歧方面嚴禁壯丁前往澳門、本輪來港途中、經青洲得面時、見有日艦一艘、往來逡巡云、

……留省外輪尚未返港……

留省外輪、尚有省港輪金山、東安、廣西、福安、港江輪大利、廣福祥、港梧輪大明、中安、天生、江蘇等多艘、因虎門封鎖停滯廣州、前日盛傳開放虎門、使各輪返港、但是日各輪開行不久、卽接電告、中止來港、故未實現、昨日又傳各輪已離省集中虎門聽候開放一河道、隨時返港消息、但截至夜深、仍未見各輪抵步、據船公司消息、關於各輪返港訊、公司方面迄未接海電報、所傳當屬不確云、

……濠江運來大批魚菜……

濠江輪昨晨由澳抵港、載來搭客千餘人、並有大批牲畜菓菜等甚多、鷄鴨魚菜柑蕉等、堆滿輪上、擠擁情形、爲向所未見、抵步後、紛紛卸貨碼頭、交付各欄號應市、查上述各類貨物、均由中山方面經澳運來、以接濟本港恐慌之魚菜市道、今後仍將繼續源源運到云、

……港當局向菲購菜蔬……

本港當局對於糧食問題、備極注意、除已頒佈統制糧食緊急法令準備限制物價外、最近幷向菲律濱採購大批菜蔬、附寄美輪阿立芝總統號載運來港、藉資調劑、該輪昨日由馬尼剌首途來港、計程明日便可抵達云、

婦慰會代表團 訪問難民營
送贈舊衣及麵包

中國婦女慰勞會香港分會、特派廖仲愷夫人、伍朝樞夫人、陳銘樞夫人、及許君、杜若連、廖夢醒、高淑智一行、於昨晨十一時許、攜同舊衣七大箱、麵飽二千個、前往錦田慰問我戰區難胞、正午到達、適各難胞正在用膳、卽將舊衣麵交由在『難民營』、由義務之中華中學學生負責分派、廖夫人等承英籍主管醫官之託、分向各難民僑胞解釋政府此舉幷無惡意、現該處已收容達八百餘人、其中不少有親屬在港、生活不成問題者、彼輩皆欲離營、該處每日僅得正午一餐、長日漫漫、不免餓褒、而由今日起、主管當局决多供給粥一餐、卽每日一粥一飯、以資救濟、尚望本港熱心人士、慈善機關、多予接濟、以襄義舉云、

衞生局報告
霍亂症仍有發生

據衞生局報告、星期五日廿四小時內、本港發生霍亂症三宗、痢症五宗、及傷寒症二宗、

泰生輪 處女航赴滬
該輪載重二千四百噸

最近建造完成之滬甸輪泰生號、昨日下午四時離港作處女航赴滬、該輪載重二千四百噸、與承生爲姊妹輪、建築堅固、設備皆屬現代化、設有頭等客位二十四個、二等及統艙客位甚多、陳設華美、與德生輪大致相同、爲航行中國沿海最新式之客輪云、

賑聯會明日開大會 討論救濟惠陽難民
惠陽商會擬保出難民營中難民

惠陽各屬戰事爆發後、戰區難民逃難來港者截至昨日止、已有七八百人、全部由本港政府送往錦田難民營安置、目下戰事正在劇烈開展、預料各地難民來港者勢必日有增加、本港各界賑濟華南難民會、現定於明日召開全體大會、討論緊急救濟惠陽難民辦法、其他如戰區各屬地方之同鄉會、亦已加緊救濟桑梓之進行、惠陽商會並擬設法保出錦田難民營中之同鄉、以便在港設法救濟云

日本「對華中央機關」設立之經過

（國際編譯社稿）日本政府所計劃的所謂「對華中央機關」在去年冬日本第七十三議會裏就已經提起過，但沒有具體的決定。到今年三月間近衞內閣纔把這問題提出來正式討論。當時外務省方面與軍部方面的意見衝突得很厲害。廣田外相曾經提出一個「外政省」方案出來，把原有外務省的職權擴大很多而遭遇到軍部的激烈反對，廣田的去職據說與此事有很大的關係。到宇垣一成繼任外相之後又經過許多迂迴曲折磋商討論，到上月下旬各方意見似乎已經大致接近，决定於上月廿九日下午提出五相會議作最後的解決。可是到了是日下午四點鐘將近要開會的時候，宇垣先跑到近衞家裏去，忽然提出辭職書，卽刻就坐汽車跑到國立（地名）的別墅裏藏起來再也不出來了。這件突如其來的辭職事件據九月卅日和十月二日的東京朝日新聞所載大致如次：（標題是「被抑制住了的反對」。）

本來在九月廿九日只要把廿八日夜晚陸海外三省事務當局間已經大家都贊同了的方案關於字句的修正上在外務省方面只要得到宇垣外相的承認就可以了。但是在廿九日午前外務省首腦部的會議上，宇垣外相聲明與其說是關於字句的修正持有異議，無寧說是在根本問題上對於對華中央機關的構成大綱表示完全反對。其反對的主要點是：

（一）該機關不宜爲執行機關

（二）若僅是限於佔領地區有關係則可以，若是關於全中國的，我自己在根本觀念上持有異見决不能相容。

那時宇垣只說：「關於這個問題 切由我自己去辦，我現在就去和近衞首相商量好了再來」。說完就走出外務省，走去見近衞並提出辭表。出來回到自己家裡卽刻就跑到國立的別墅裡去了。

大體上這個所謂對華中央機關是在去年第七十三議會的時候已經由有關係的方面加以研究。那時政府在議會裏也曾聲明過將來準備設立這種機關。尤其是隨着「華北開發」和「華中振興」兩公司法制定之後更加具體地討論起來了，但很不容易具體實現出來。有關係的各當局很爲焦慮。本來其間因爲又發生過內閣改造以及改造後關於「中國事變處理」的政府的根本方策爲五相會議所應首先解決等就擱了相當時日也未可知。

這樣關於對華中央機關到九日上旬總得到了陸海軍一致的方案預備拿來提出到五相會議去的。這個對華中央機關對於這次事變的處理上是如何重要，及以不久攻陷漢口之後非火速設置不可的理由和該機關的目的精神如何等在提出於五相會議的理由中表示如次：

一，中日提携確立東洋永遠的和平是我國（日本）不動的國策。爲達成這個目的單靠武力的發勳是不夠的，非結合一切方法與手段使中國民衆自覺中日提携的必要及其合理性不可。

二，爲此，非統合使用各般的力量在長期間中維持下去不可。但是現在擔當這事的機關併有其他的權限彼此分散不能爲這個目的而集中起來。尤其是這種對華事務屬於現存機關原有事務範圍外的很多，而其內容又廣汎複雜，各事務又互相密切關聯，所以若要使統一調整起來，則非要新設一個屬於單一系統的機關不可，此所以要設置「對華院」這種特立機關于內閣之內專門擔當這方面的事務。

三，所以陸海軍案的構想是爲實現眞正舉國一致主張設置以總理大臣爲總裁的對華院管掌左列各事：

A，關於樹立對華諸政策的一切事務。

B，對於中國新政權的政治的經濟的內面協力一切事務。

C，關於中國政治經濟文化之調查及計劃。以及關於其實施的事務。但對於中國的純外交則除外。

D，關於在華各種公司的監督及其統制上一切事務。

E，關於保持各官廳對華行政之統一上一切事務。

F，爲使本機關與五相會議的連繫克保緊密起見附設對華政策連絡委員會。依據經過五相會議決定了的政策而擔任其第二次的政策及必要的政策，由有關係各官廳有關係的官員充任。所以「對華院」一既不減弱五相會議也不致產生與其相遊離的結果出來。更基於使本機關的活動成爲舉國一致的旨趣，承內閣總理大臣的諮詢，爲擔任調查審議關於中國的重要事項又設置「對華審議會」，以各相關官廳人員及具有學識經驗的民間人員爲委員。

法制局基于以上的主旨作成了一個官制案。外務省方面也提出了一個對案，其大要是：

一，各省（部）所管對華關係事務之連絡調整。

二，華北，華中，兩國策會社之監督事務。

這是一個很有限制的小規模的組織。在五相會議中雖然也曾經提出審議研究過，但是外相却很愼重地研究着遲遲沒有進行本格的具體的審議。這大概是在外相方面是立脚于對華政策的執行是應由外務省担任的根本信念上。而且關於五相會議與「對華院」的聯等恐怕還抱着有疑念亦未可知。

然而這樣徒然荏苒遷延時日認爲不當。於是五相會議中又提出了第二次對案。其要點是「對華院」屬于總理大臣的管理，掌理中國事變中下列各事，但涉外事件除外。

一，陸海空軍在中國佔領區域內的政治經濟及文化的各項事務。

二，關於國策會社的業務監督及統制上各項事務。

這是將「對華院」作爲中國事變中的暫定機關，其業務施行的範圍限定於日陸海軍佔據地域內。而九月二十七日的五相會議將這個外務省案檢討的結果對於作爲暫定機關這一點沒有異議，但將管轄範圍區分爲占領地和非佔領地這一點認爲是在設立「對華院」的根本認識上相異，陸海軍方面斷然不能同意。五相會議後夜間又由陸海外三省的事務當局間會商的結果，擬定：

「對華院」屬於內閣總理大臣管理，在中國事變中掌管下列事務，但涉外事項除外。

（一）關於在中國爲處理中國事變所必要的政治，經濟及文化上各項事務。

（二）關於前項政策樹立上的各項事務。

（三）關於會社（公司）的監督及統制上的各項事務。

（四）關於官廳中與中國有關係的行政事務統一保持上的各項事務。

此外還有諒解事項是：

中央機關設立後同時在中國各地設立機關（對華院分局），關於政治經濟及文化的業務一律交其管理。又由五相會議樹立對華基本國策，本機關依此而樹立第二次的（次要的）諸政策，而且卽是由本院所樹立第二次的政策其重要的還是經過五相會議的承認。（未完）

體育專刊

督憲杯初賽劇戰一場

華聯反敗為勝

四比一

上半場球運不佳十二碼鐵腿宴客
下半場連勝四球孫鐵腿絕技驚人

成公

八千迷哥觀督憲杯戰，華聯初賽奏凱歌，上半場因球運不佳，鐵腿十二碼罰球亦識客，下半場連進四球，反以四比一之成績反敗為勝，在此九十分鐘之苦戰中，上半時戰情異常緊張，惜無特殊精彩表演，而華聯竟能在驚險波濤中擊退西聯，驟令八千迷哥喜出望外，歡呼若狂，第七屆初賽，華聯既勝頭塲，複賽則定於來年三月四日在加路連山交鋒，華聯或勝或和亦可得錦標，苟不幸而敗，則仍須待最後之決賽始能定錦標之誰屬也，

督憲杯為本港足球重要錦標賽，故總會特派新裁判員主持球賽事，此公鐵面無私，明察秋毫，實為一位不可多得之甲組球証也，

是役，雙方皆以精銳上陣，戰情緊張，在上半塲之形勢，華聯雖屢遭敵鋒威脅，但攻勢之盛，非西聯可及，前鋒五虎異常賣力，每遇良機，必以全力以赴，奈屈臣饒勇善戰，動作敏捷，位置得宜，門將穩固，華聯諸鋒輒為所阻，且因球運不佳，水益與鐵腿射中橫柱，神腿與斗文在門前多次作無的放矢之舉，甚至十二碼罰球、素以射門有把握見稱之孫鐵腿，亦演出識客一幕，諸鋒皆勇於衝射，實予敵門以嚴重之威脅者，統計得機不下八次，而五鋒竟掃射偏斜，不獲中的，素以擅射擅衝之五虎將，而竟無一人能將球打入網內，頗難令人置信，華聯球運之不佳，竟有甚於此者，

五鋒昨日表演而論，可稱賣力，聯絡上亦見功夫，屢攻而不能取勝者，其咎端在射門之功夫欠準耳，上半塲時華聯屢攻，十打鐵扉緊不開，祇得望門興嘆，下半塲形勢轉變，華聯之能在拾分鐘內勝回三球，此實出乎西聯意料之外，華聯之能勝，仍有賴於中後衛與門將固守之功，中衛改變陣勢後，西聯難得進展，華聯之中衛始得機輔助進攻，三機會球之獲，皆乘罰球及與角球之便而破西聯鐵扉，第一球因畢力般犯手球被罰十二碼球，馮神腿射入，第二球楊水益開角球，落點在離門廿五碼外，孫鐵腿運用鐵腿，不待球落，橫掃力抽，球之去勢如流矢，飛鑽入網內，力發千鈞，殊非人力所能挽救，皮球已入，門將方如夢中驚醒，衆皆愕然，鐵腿十餘年前黃金時代時表演之絕技，在昨日陣上重演，令迷哥如醉如癡，此球踢來，急復有力，巧妙絕倫，直使目不暇給，挽救無從，且其射出姿勢之美妙，進網時之清晰可觀，眼明脚勁，誠非鐵腿莫辦，可謂曠世奇才，神乎其技，

第三球乃乘衣史杜蘭治犯規，侯澄滔踢罰球，鐵腿轉送，水益輕騎快馬破敵城，在此十分鐘內華聯藉罰球機會而連勝三球後，全局風雲為之變色，西聯精神上遭此意外之打擊，軍心渙散，將士離心，表演之失常與在上半塲時先後儼若兩隊，此時華聯推進，較見順利，而斗文在廿碼外快射中的，始以四比一之成績，奠定大局，西聯守將，若無勁利守門有方，屈臣與威士打之烘雲托月，屢挽狂瀾者，則上半塲之戰局，早已為華聯佔優勢矣，

西聯方面，前鋒異常活躍，荷息勇於衝陣，屢次衝刺，梳氏與李安納亦盡厥職，然以不精於射門，每錯失良機，亦為均幹所阻，

兩翼銳利，老將碧福老馬識途，哥羅根嘗能以智巧勝人，為敵鋒線中最危險人物，曾衝過三將而建奇功，在下半塲時改由竟成向彼監視，西聯之攻勢稍戢，全線亦被牽制而遭受影響，未能再勝，實為主因，守衛方面，華聯以天生，紹漢與竟成三子最佳，宋梁二子次之，哥羅根驃悍善戰，靈勝未易擺其鋒，被哥氏破關直入，斬三將而陷一城，華聯既察悉敵主力之所在，改調竟成居左，榮照居中，靈勝居右，防禦較固，哥羅根被嚴重監視，難得活動之機，改由中路進取，又為梁麥李宋等擊退，門將均幹演出極佳，屢挽狂瀾於既倒，曾伏地挽救梳氏之低射與哥羅根之斜掃，厥功極偉，門將設非英勇如均幹者充任，則華聯殆矣，陣勢如下，

▲協會華聯隊

譚均幹(南B)
李天生(南A)　麥紹漢(南A)
宋靈勝(東方)　許竟成(東方)　梁榮照(南A)
侯澄滔(東方)　孫錦順(東方)　羅斗文(南A)　馮景祥(南B)　楊水益(南A)

▲總會西聯隊

勁利(九龍會)
畢力般(西警會)　屈臣(米杜息)
畢力(九龍會)　威士打(海軍隊)　衣史杜蘭治(香港會)
碧福(香港會)　梳氏(米杜息)　荷息(士葛隊)　李安納(聖若瑟)　哥羅根(米杜息)

球戰四時開塲，西聯首先發動，李安納輕送，哥羅根在邊陲進窺，已侵入罰球區境內，竟成急出脚解救危關，碧福得球，再度進攻，傳中適可，天生勾銷，神腿與鐵腿輸送，水益切入，斗文力取屈臣，將球撥到左方，惜無人接應，失去良機，再兩分鐘，華聯進窺，神腿打擲籬笆，中敵衛之腿彈回，斯時華聯在絕對優勢下，將敵門圍攻，神腿將球高送，斗文運用頭頂，鐵腿掃射，為勁利救出，賴以不失，而屈臣異常穩健，力拒華聯諸將，荷息乘勢反撲，被麥李拒回，移時，華聯乘角球之便，斗文用頭頂去，威士打手觸皮球，被罰十二碼，由隊長鐵腿主踢，衆以鐵腿素稱擅射，矢無虛發，頗抱樂觀，但事有出乎意料之外者，鐵腿提腿低掃，球去偏斜，竟然識客，舉座嘆息，華聯仍取攻勢，斗文敲關數次，神腿急射，不中的，未幾水益打中門柱，鐵腿射中獨木關，卒為勁利與屈臣將球撲救，挽狂瀾於既倒，西聯久伏思動，揮軍猛撲，麥蘇勇戰負傷，均幹伏救，梳氏之低射，不提防哥羅根單騎闖入，閃過宋麥李三將，掃球入網，上半塲西聯佔先，

易地再戰，華聯改變中衛線，防衛線鞏固，哥羅根未易逞展，華聯進攻不已，羅侯猛射，輒為勁利救去，水益窺探，畢力般手吻球胆，被罰十二碼，神腿打入，成一比一，華聯乘勢進襲，水益開角球，適落在孫前，鐵腿不待球落，掃之入網，成二比一，從此士氣大振，分頭迫攻，澄滔乘罰球機會，鐵腿轉送右方，水益快馬破敵關，華聯在十分鐘內勝回三球，最後斗文遠射中的，遂以四比一之成績反敗為勝

上半塲
第一球——哥羅根——西聯隊

下半塲
第二球——馮景祥(十二碼)——華聯隊
第三球——孫錦順——華聯隊
第四球——楊水益——華聯隊
第五球——羅斗文——華聯隊

華聯隊四球——西聯隊一球

華聯門前天生力阻碧福均幹救險情形

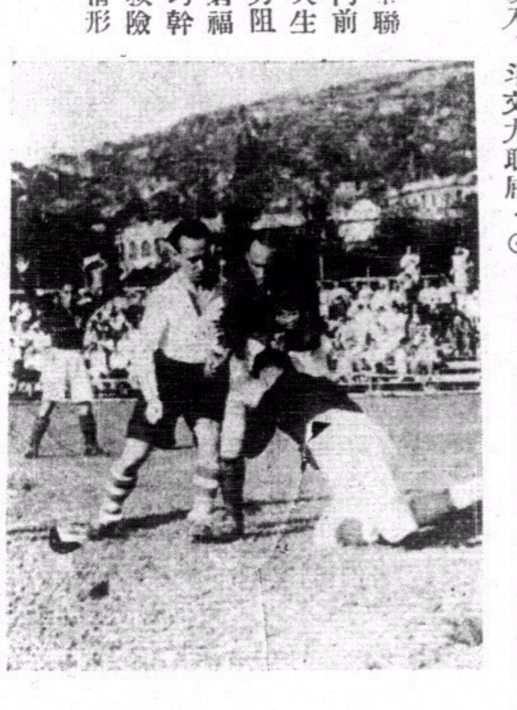

(景星攝)

今日開賽　本港學界籃球

青年會主辦之全港學界籃球賽，鐵定今日開始，比賽地點分在港九兩區舉行，港區甲組在卜公園，乙組則在露天球塲，九龍區在對海支會，查今日秩序有三塲比賽，港區甲組華南對保羅，乙組仿林對西南，九區組廣大對謀頓，六隊初度上陣，實力不分伯仲，屆時當有劇戰也，

四屆週年水運

一連三晚節目異常豐富

中青會勵進游泳團今夕舉行

本港中華基督教青年會，勵進游泳團，自日前代表母會出席參加是次體協會舉辦之全港公開華人週年水運會，奪獲各項錦標後，團員訓練更為努力，該團之第四屆週年水運會，亦經決定于本月十七、十八、十九一連三天下午七時半在該會乒內游泳池舉行，除原有該團比賽項目外，并另有全港公開團體男子接力泳三項及公開該會會友節目二項，秩序甚為豐富，各項預賽已于昨星期四五晚分別舉行，結果成績頗佳，茲將三日比賽節目分別列于後，屆時并歡迎各界參觀云，

十月十七日(星期一)下午七時半、(一)公開團體男子一百廿碼三人三式(背胸捷)接力泳(二)二百公尺胸泳(競賽)、(三)五十公尺自由式(競賽)、(四)女會友六十碼自由式(競賽)、(五)四百公尺自由式(競賽)、(六)團友分隊一百六十碼自由式四人接力泳(競賽)、十月十八日(星期二)下午七時半、(一)公開團體男子一百六十碼自由式四人接力泳、(二)一百碼胸泳(競賽)、(三)一百公尺自由式比賽(競賽)、(四)捧水一百公尺仰泳(競賽)、(五)一百公尺仰泳(競賽)、(六)團友分隊一百廿碼三人三式(背胸捷)接力泳(競賽)、十月十九日(星期三)下午七時半、(一)公開團體男子一百六十碼四人四式(背側胸捷)接力泳、(二)五十公尺自由式(讓賽)、(三)一百碼胸泳(競賽)、(四)男會友六十碼自由式(競賽)、(五)一千五百公尺自由式(競賽)、(六)頒獎、

九龍特別銀杯義賽　選手隊對華警

明日下午在旺角球塲

九龍小型足球總會會員華警隊、徵得永昌俱樂部報効銀杯乙座、請求總會舉辦特別義賽一塲、由華警隊與總會選手隊對賽、昨日總會已將正備選手名單公佈、決於本月十八日(星期二)下午五時正、在旺角游樂塲舉行、尚望善長仁翁、愛國球迷、屆期踴躍蒞塲、熱烈捐輸、入善門而鑒賞球藝、一舉而兼善焉、茲將正備選手陣容列左、

△總會正選隊

黃翔(七七)　鄒文治(華僑)　劉天申(魁星)　張樹輝(榮黑)　劉松生(南利)　許竟成(進德)　卓石金(光華)

又昨日義賽有三塲、[illegible]

均幹躍起救球(原真攝)

準決賽權故、雙方均極賣力、鐵機卒以二比一擺得準決賽權、三塲少俊戰進德、球証雷少明、進德人強馬壯、羅斗文、許竟成是役羅未出塲、改由吳棋祥掛帥、姜來順、徐步云左中右弱、勢亦不差、少俊強有劉福全出陣參戰、力拒強師、究未能阻進德進之鋒、卒以四與一之比、進德進高奏凱旋歌、

小型球

△漢英漢B小型球隊今天星期一日下午五時與雙十隊作友誼賽於修頓塲、又昨培正隊以七比零勝圖強、

△漢英漢
莫華祺　李殿奇　潘錦清　大英　羅蔭和　張松根　郭　姚文歡　劉劍鳴

△中環紅小小型球隊、昨日於卜公球塲勝東亞隊五對零、又星期四日下午三時與小飛鷹隊作友誼比賽、紅小球隊員如下、

葉泉亭　滿仲　陸　呂文龍　謝少炳　郭瑞祺　羅祥　李漢倫　劉偉權　潘景培

海壇

德記利士公司船期

往汕頭廈門福州泉州　十月十八號下午四點開行

貴客如欲搭船附貨者請到本公司辦房面議

光明影戲院

即日放映中國電影製片廠出品

抗戰特輯第五集

軍事委員會政治部監製

抗戰一週年了！回溯到一年以前，自盧溝橋事變以後的歷史，本片續段輯出紀錄文明與野蠻的搏鬥，

放映時間　△日塲▽兩點半　△夜塲▽七點半　九點半

票價連稅　超等三毫　後座二毫　中座毫半　前座一毫

下期首次半價　中南光榮公司出品　好女十八　蘇州麗　鄭山笑　主演

不日首次放映　大觀公司出品　豪華闊少　鄭山笑　陳雲裳　林麗萍　主演

新世界戲院

即映華聲公司第一砲國防新片

戰雲情淚

何澤霖監製　董柱石編導　鄧尉製片

吳楚帆　梁賽珠　盧敦　主演

林楚楚　黎鏗　黎錫萱　客串

百戰餘生，雙目，忍貽累玉人，蘭閨隻影，寸心，盼遙傳報，少小居衆，青梅竹，卿卿，心細如蔴，戰雲乍起，傳來，忙離家、臨別前夕，為歡一刻，矢訂百年，受創，身遭殘廢，何對伊人？

南北名星，各本個性，分別精彩，落力合演，

下期放映興華巨製　錯點鴛鴦　林坤山　林妹妹　大口何

大華影戲院

◉即日放映◉

美高梅歷史戰事悲壯巨片

拿破崙情史

冶艷明星奇烈特嘉寶，性格明星查理士杯亞合演。

▲一世之雄！▲竟遭末路！
▲千鈞一髮！▲功敗垂成！

下期(六號)重映一天　魔鬼玩具店

大滬照相公司遷港一週年紀念大減贈十天

影相一元加贈一二十寸相

辦法：影四寸美術相祗收一元另加送二十寸相一張不另收費

日期：限由一號起贈至雙十節止逾期影廿寸相每張收回六元

地址：中環電車路廿四號即安樂園對面　電話二六三九三號

大都會

嚮導

王珍珍　李思思　陳陳卿
曼琳　梁秀君　黎倩芳
王美倫　李飛飛　陳飛燕

80548

夢鄉

嚮導

王露芙　林安琪　劉寶紅
戴翠霏　陳美莉　白曼妮
陳翠卿　陳翠容　陸上花
翠薇　霞影　玉華
愛愛　莎莉　歡容
容卿　白夢　雲卿
驚魂　夢華

20212

與虎同眠

世之最恐怖者也

虎能傷人，咳亦能傷人。是則咳患在身，其危險無異於與虎同眠。凡患咳者，宜速服紅梅天露，免生危險。

紅梅天露總經理

東亞大藥房

風雲

一〇六期

每日開話

廣東精神

冷觀

「廣東精神」一語之起源不詳，我好像于前幾年日本駐京總領事須磨所發表的談話中見之。無論如何，「廣東精神」是一個極光榮的名詞。

廣東精神之澈底表現，我們可于革命軍北伐及一二八抗戰二役見之。現在敵人的炮火已轟到廣東的本土，廣東人民充份發揮廣東精神的時候到了！

戲劇隨談

呂哥

莎士比亞說，宇宙就是一個大舞台，人生就是一齣戲劇，人類就是舞台上的角色，如此看來，人之一生，皆是戲也。人為什麼有些作家還說沒有材料呢？祗是因作家重在思考，不在觀察罷了。

——的，因為人生是自由的，人生也應該無定規，劇本也應該由作者依着人生的習慣寫出來，不應該死命的去學編劇術，假如你把編劇術學得完備了，因為拘束而不敢下筆，所以編劇術太多了，只是一個原則而已，如何用法還是在你。

英國高爾斯華綏說：「性格就是情節」。有了好性格自然會生出好的情節來了。因為性格的發展是必然的，因之到後來也定會有結局。

莎士比亞就是一個自由的作家，他是一點不管什麼規律的，只知道自己要寫什麼，就寫什麼，一點拘束也不受，所以才有三十餘本偉大的劇本產生。

李笠翁氏說：「古人作文一篇，定有一篇之主腦，主腦非他，即作者立言之本意也。」我們時常看到的戲，往往看過之後就不知所云，過一二日就完全忘了，這就是無主腦之故。

我們要寫，我們自己可知道的，所以一定要去體練人生，經驗人生，辛克萊度過工廠生活才寫出「石炭王」，高爾斯華綏是個律師，才寫出「法網」，霍普德曼是個織工的兒子，才寫出「織工」，歌德因為失戀過，才寫出「少年維特的煩惱」，哥戈里因為一個旅行家才寫出「視察專員」。

李笠翁說：編劇如縫衣，起初把完成者剪碎，其後又以碎者湊成，所以戲劇是一個裁的藝術，劇作者等於一位裁縫工匠。

起來！保衛大廣東

胡考作

讀亭林詩(一)

〔逆民詩話之一〕

定夷

亭林不以詩名，而集中自始至終無一字一句不洋溢逆民情緒者，拾亭林詩殆無第二人。吾人今方打點做逆民，姑無論為時之久暫，——則逆民之精神，固不有所吸取以資營養矣。

古稱『逸民』『遺民』，而無『逆民』。『逆民』之名乃今人以與『順民』相對立而鑄造者。然居今之時，此一新名之鑄造實不可以已。蓋曰『逸』曰『遺』，皆不過獨善其身，不事二代之意，『逆』則積極反抗矣。亭林當清兵南下時，嘗與吳其沆歸莊共起義兵，躬自抗敵，雖未以身殉國，固不得徒以遺逸目之。且亭林詩起自甲申(順治元年)訖於辛酉(康熙二十年)，其年亭林卒，年六十九，蓋自國亡至身歿，先後凡三十八年，無一年無詩，(中缺十三年)，而至丙申年(順治十三年)中方見『人寰尚有遺民在，大節難傳九鼎淪』之句。揣其用意，殆以既稱『遺民』，即國無可復之望，故遲至國亡之後十三年，方忍着此絕望之二字。至其自稱『遺民』，則在死前一年(庚申)詩中始見之。是年作悼亡五首，有句云：『地下相煩告公姥，遺民尚有一人存』。蓋已不勝寂寞之感矣。亭林論詩，頗推服白居易與元微之書中『文章合為時而作，歌詩合為事而作』二語，嘆為『可謂知立言之旨』(日知錄卷二十一)。然白氏集中仍以『閑適詩』居其多數，亭林則絕無一句風景留連之語矣，吾嘗擇其題近山水風月者苛事挑剔，竟無些須瑕隙可尋。如濟南起句云：『湖上荷花歲歲新，客中時序自傷神』。近於傷感矣，而結句『愁來獨憶辛忠敏，老淚無端痛古人』，則仍不離夫時事。又如賦得秋柳結句云：『先皇玉座靈和殿，淚洒西風日夕斜』。桃葉歌則云：『三月桃花四月葉，已報北兵屯六合』。眞可謂觸景無非故國愁，吾道一貫之者矣。(未完)

胡適幹不了

東花

胡適為白話文學之保姆，此次榮任駐美大使，朝野均慶得人。胡先生做官，尚屬第一次也。聞于做官，尚有一佳話：北洋政府時，曾電邀胡先生出任某要職，胡先生當時在滬，當然不允，乃回電絕之。但電文以簡扼為上，而胡先生不願以文言屬稿，而白話又嫌累贅，苦索久之，卒得傑搆，曰：「幹不了，謝謝！」

戰時詩抄

魍魎吟

男號女哭痛難伴，江北江南血水流。卅六天堂成地府，萬千鬼跡溷神州。傷心怕看羣魔舞，蒿目侈為百代憂。如此鄉揄禁不得，我思吳越淚盈眸！

有客初從冥府過，為詢阿鼻竟如何？塌登傀儡人形少，□□□□□。巨鑊烹民哀宛轉，羣鋒列地象森羅。此中久已無天日，為祈神兵逐老魔。

恍如青臉着獠牙，被髮攖人慾饜奢。陰火空燒燐萬點，游魂行地鬼千車。張弧舉世讐同射，掩袂十方醜不遮。換影潛形空變幻，桃符捉住久嗟呀。

淋漓血點下毫端，魍魎吟成亦可憐。幾許鐵蹄能渡海，□□□□□。假名綴字竊人語，偽府輸財作鬼錢。愁臥中宵思突兀，欲憑九鼎鑄神奸！